

HASSELT HEEFT HET.

Er werd gefeest in Elckerlyc p 3
Een mammoet wandelde in Herk p 19
Herinneringen uit 1953 p 24

WIJKKRANTJE HERK

STADSMAGAZINE HASSELT #04 – Winter 2022 – jg 2

v.u. René Kumpen, Bilingenstraat 81, 3500 Hasselt

De links kan je aanklikken via **www.hasselt.be/wijkkrant** of op een pdf versie op aanvraag (P24).

Elckerlyc vierde haar 50-jarig jubileum in stijl!

Het winterkrantje besteedt hieraan vanzelfsprekend de nodige aandacht.

Voor het overige oogt de inhoud heel divers: nostalgie voor radio's, een plukje geschiedenis, plaatselijke wielerhelden, een laagdrempelig opstapje, aandacht voor blindengeleide honden, spoorwegen en verkeer, herinneringen aan Volle Bak Herk, muziek die opstijgt uit de kelder van een grafkapel en veel concentratie op de petanquebaan.

Heel wat bijzondere personen en verenigingen geven kleur aan dit krantje.

Een vertegenwoordiger van ons landbouwverleden verdiende bijzondere aandacht, maar we vonden ook sporen terug van 11.000 jaar geleden.

Veel leesplezier

De redactie

Jos *Alida* *René* *Jessica* *Stefan* *Ann*








INHOUDSTABEL Tweede jaargang, vierde editie Winter 2022

p. 1 Elckerlyc vierde haar 50-jarig jubileum
p. 2 Inleiding en inhoudstabel
p. 3 En of er gevierd werd in Elckerlyc!
p. 4 Lava – Op zoek naar herinneringen
p. 5 Volle Bak Herk
p. 6 Jan Poncelet, een creatieve duizendpoot uit Herk
p. 7 Een hobby als (g)een ander: Georges Reulens & retro radio
p. 8 't Opstapje - Flory en Mieke op het podium
p. 9 Joachim Liebens vanuit de grafkapel van Wideux
p. 10 Fier op onze tafeltennisclub TTC Hasselt
p. 11 De laatste varkenshouderij in Herk
p. 12 Een wijzer voor de toekomst van iedereen
p. 13 De korte keten bij Eef
p. 14 Herkse wielrenners, vroeger en vandaag
p. 15 Jos Smets & zijn blijvende liefde voor houtsnijwerk
p. 16 Christmas Blues Night – Concentratie gevraagd
p. 17 Thomas Devos: een ongewoon beroep op ongewone hoogte.
p. 18 De spoorweg in "Herck Saint-Lambert" (1845-1847)
p. 19 De mammoet van Alken wandelde in Herk
p. 20 Dop je mee? – Jubileumconcert
p. 21 Verkeersdruk(te) – een fietssuggestiestrook
p. 22 Zoe joent da bè o.s gezeid - Herk(en) de natuur
p. 23 Wie wordt 'Buurt van het jaar'?
p. 24 Uitleiding – Beelden doen herleven

En of er gevierd werd in ontmoetingscentrum Elckerlyc!



Flory Poncelet was dankbaar voor de inzet van alle Herkse vrijwilligers gedurende 50 jaar,





met vuurwerk buitenshuis,



vuurwerk binnenskamers,



en een hele ploeg medewerkers.



Zoek de fout!

LAVA staat voor Limburgse Afdeling Voor Alleenstaanden



Mensen die alleen zijn, hetzij door scheiding, door een overlijden of om een andere reden, maken kans om in een isolement te geraken. Zij hoeven echter niet bij de pakken te blijven zitten want voor hen is er LAVA!

LAVA organiseert het jaar rond activiteiten voor haar leden. Elke vrijdag en zaterdag is er een 'praatcafé' in ontmoetingscentrum Elckerlyc. Elke zondag is er een namiddag wandeling. In de lente zijn er fietstochten en uitstappen. In de herfst- en wintermaanden: voordrachten en etentjes.

Je kan mailen naar roger.pauwelsz@gmail.com of de website bezoeken www.lava-alleennden.be of gewoon even bellen naar Roger (0486 125 913). Het kan nog makkelijker. Je springt iedere eerste vrijdag van de maand even binnen in de Elckerlyc.
Je bent er welkom.

Aangename activiteiten voor uitsluitend alleenstaanden uit Limburg. Gezelligheid en vriendschap staan centraal. Sport, cultuur, ontspanning, reizen, voor ieder wat wils.

Op zoek naar herinneringen in het ontmoetingscentrum Elckerlyc







Gedeeld verleden is gedeelde toekomst.







Nagenieten van ons 23ste (h)echte dorpsfeest

http://vollebakherk.be/VBH

Volle Bak Herk was een voltreffer in 2022. Er doken 55 deelnemers op voor de wandeling van 5 km en meer dan 350 fietsers voor een tocht van 14 km of 37 km, goed voor in totaal 10.000 km ontspanning. Het centrale thema 'Chateau d'Herk' werd mooi verlengd in de fietsroute dankzij een doortocht met wijnproevertje op wijndomein Wideux en wijngaard 'De Potkuil' van Benoit Vandevoordt. Op het afsluitend terrasje werden de aanwezigen bovendien extra verwend door het talent van wedo2: www.youtube.com/watch?v=6DHCVxEopNE&t=12s

















Jan Poncelet,
een creatieve duizendpoot uit Herk



Jan Poncelet is de creatieve zoon van Flory en Mieke Poncelet – Severy. Hij groeide op in Sint-Lambrechts-Herk en heeft thans in Haacht zijn plek gevonden. Hij is in zijn veelzijdigheid als autodidact moeilijk te omschrijven. Hij tekent zwart-wit portretten maar beschildert evenzeer elektriciteitskasten, muren, caravans, mondmaskers, of zelfs sneakers. Hij zoekt bewust naar nieuwe technieken en stijlen die voor hem een extra uitdaging vormen.

Na het schilderen op sneakers heeft hij zich terug gericht op het canvas en grotere muren. Zo werden we op de zijmuur van bakkerij Cupers aangenaam verrast met een mooi werk dat het ambachtelijk karakter van een warme bakker mooi weergeeft.

Jan zoekt nog naar uitdagingen om zijn creativiteit bot te vieren op handtassen, rugzakken of kledij. Wie hem een uitdaging wil aanbieden, kan contact opnemen via: www.janponcelet.com



Bakker Paul is fier op het werk van Jan



David Attenbourough vermoedelijk ook











Een hobby als (g)een ander: de retro radio's van Georges Reulens

Georges werd geboren in Alken in 1945. Hij volgde in het Technicum van Sint-Truiden de afdeling elektriciteit met nadien een specialisatiejaar radiotechniek. De eerste 5 jaar van zijn loopbaan werd ingevuld bij een firma die elektriciteitsvoorzieningen plaatste en vervolgens werd hij tewerkgesteld bij de provincie Limburg in de afdeling hoogspanning. Jarenlang beklom hij probleemloos de 30 meter hoge pylonen. Aan het einde van zijn loopbaan werkte hij in de magazijnen van Interelectra. Samen met echtgenote Godelieve Vanderstraeten vond hij sedert 1968 zijn stekje in Sint-Lambrechts-Herk.

Wie bij Georges Reulens en Godelieve binnenstapt, wordt niet alleen getroffen door de verzorgde tuin en omgeving, maar duikt ook in het verleden van de retro radio's en jukeboxen. Ongeveer 1.500 stuks zijn er aanwezig in de woning en 2 tuinhuizen. Een onwaarschijnlijke verzameling en het resultaat van 40 jaar verzamelpassie waarvan de oudste stukken dateren van 1920.
Het wordt je snel duidelijk dat Georges nog steeds gepassioneerd is door de techniek van oude toestellen en tot grote inspanningen bereid is om ze opnieuw tot leven te wekken.

Georges: *"Ik kuis elk toestel grondig van binnen en van buiten. Eerst de kast, maar als die niet te redden is hou ik enkel* de chassis bij. *Alles stofvrij maken, de buikbare delen weghalen, kleine herstellingen uitvoeren of onderdelen vervangen. Lampen testen, kuisen, vervangen, vervangstukken kopen. Alles helemaal uit elkaar halen, terug opbouwen en testen tot alles werkt, dat geeft me de grootste voldoening!*











Een buitengewoon mooie verzameling die met de hulp van Godelieve blinkt als nieuw.



Philip en Rachel



Opendeurdag van 't Opstapje



Begeleidster Brenda Put

't Opstapje

Rachel Smits en Filip Zwerts runnen sinds 2020 welzijnsschakel 't Opstapje in Sint-Lambrechts-Herk. Naast een warme ontmoetingsplek is 't Opstapje ook een doorgeefpunt voor gratis goederen, een tweedehandswinkel en een Rap op Stapkantoor. In 't opstapje wordt aan 9 vrijwilligers een dagactiviteit aangeboden, onder begeleiding van maatschappelijk assistente Brenda Put.

Filip legt uit dat een van de zwaarste effecten van armoede de sociale uitsluiting is. Daarom spannen Rachel en hij zich in om ook uitstappen en vakantie mogelijk te maken voor mensen die drempels ervaren. Daarbij is 't Opstapje met het ontmoetingscafé en de tweedehandswinkel de ideale plek om mensen over de streep te trekken.

Een van de wonderlijke dingen die Rachel en Filip ontdekten is dat er een gemeenschap is ontstaan rond 't Opstapje. Wanneer ze nu een aankondiging ophangen om naar een concert te gaan, overtuigen de gasten van het praatcafé elkaar om mee te gaan en de eenzaamheid te doorbreken.

Om de drempel zo laag mogelijk te maken, hebben Rachel en Filip sinds kort een Op Stap Mobiel. Op die manier zorgen ze ervoor dat verplaatsingen geen struikelblok zijn voor uitstappen. 't Opstapje streeft ernaar om aan hun vrijwilligers een gestructureerde activiteit van 4 uur aan te bieden, met als doelstelling hen nadien te zien doorgroeien naar sociale werkplaatsen.

topstapje.jouwweb.nl

50 jaar Elckerlyc

Oost en West Herk plaatsten Flory en Mieke terecht op hun podium.

Zaterdag 8 oktober

50-jarig Jubileum

Ontmoetingscentrum
Elckerlyc
Sint-Lambrechts-Herk





Joachim Liebens vanuit de kelder in de grafkapel van Wideux

Het was een ongewoon zicht rondom de kapel van Wideux op 24 augustus 2022. Een heuse filmploeg was er aan het werk voor een videoclip van een jong muzikaal talent, afkomstig uit Sint-Lambrechts-Herk: **Joachim Liebens.** Voor wie even niet mee is: Joachim Liebens is de zanger achter The Haunted Youth, die door De Standaard werd uitgeroepen tot één van de 12 beste optredens op Pukkelpop in 2022.

De Standaard: *'De Club was te klein voor The Haunted Youth, zeker na hun succesvolle optreden op Rock Werchter. Liebens verstaat vooral de kunst om sterke melodieën te schrijven, met intro's en memorabele riffs die meteen intrigeren. Nummers als 'Shadows' spreken ook een breed publiek aan. De band stelde op 15 november hun debuutplaat voor in de Ancienne Belgique. The Haunted Youth is klaar voor grotere podia.'*

Joachim maakt er geen geheim van dat zijn jeugd aanvoelde als een probleem, met een vreselijk schoolverloop, opnames in instellingen, druggebruik en depressie. Hij voelde zich het buitenbeentje - op school, in de vriendengroep, op de Chiro - en vond dat verschrikkelijk, tot hij punk ontdekte, en goth, en black metal. Hij sliep onder een dekbed met 'Deathcrush' van de beruchte Noorse blackmetalband Mayhem, keihard in zijn koptelefoon. *'Dat geweld dat over mij heen raasde, gaf me rust en voelde vreemd genoeg als thuiskomen'.*

Joachim: *'Ik zoek in een song een gevoel van verbinding. Wanneer je jezelf weerspiegeld ziet in wat iemand anders schept voelt dat vreemd genoeg aan als bevrijdend en maakt dat iets los in je. Dat wilde ik ook met mijn muziek doen. Er zijn zoveel dingen waaruit een song kan ontstaan die mensen verbindt.'*

Wat in het werkelijke leven moeilijk was, bleek via de muziek plots wel mogelijk: emoties tonen, breekbaarheid koesteren en een open relatie aangaan met zichzelf. Muziek maakte gelukkig iets los in hem en werd de taal waarmee Joachim zijn emoties zou uitdrukken. Met anthem 'Teen Rebel' won hij De nieuwe lichting van studio Brussel en met opvolger 'Coming Home' bewees hij geen eendagsvlieg te zijn. Zelfs zonder Pukkelpop zat zijn concertagenda in 2022 al meer dan vol met vier geplande shows in Spanje. Uiteindelijk is alles toch nog goed gekomen. Blijkbaar slaagde Joachim erin om via muziek een betekenisvolle verbinding aan te gaan, niet alleen met anderen maar ook met zichzelf.

De Standaard van 4 november: 'The Haunted Youth heeft een onfeilbaar gevoel voor een goede melodie. Hun debuutplaat *Dawn of the freak* stelt niet teleur.'

Fier op onze tafeltennisclub TTC Hasselt



We spraken met Maurice Janssens (secretaris) en Frederic Jooken (voorzitter).

De clubgeschiedenis: De Herkse tafeltennisclub werd opgericht in 1972 aan het Beukenhof en bestaat reeds 50 jaar.
De eerste jaren speelden wij in theater 't Schuurke. Gelukkig konden we al snel de grote zaal naast de voetbalkantine betrekken waar we nu nog altijd spelen. Onze club speelde vele jaren in de hoogste reeks, onze damesploeg werd 4 maal landskampioen en won meermaals de Beker van België. Ook onze heren speelden een tiental jaren in de hoogste klasse, de Superdivisie. Vorig jaar promoveerde TTC Hasselt opnieuw van de tweede naar de eerste klasse. Onze thuiswedstrijden vinden telkens plaats op zondagnamiddag en worden aangekondigd op onze website en facebookpagina. De inkom is gratis. https://ttchasselt.be

Leeftijd en competitie: Tafeltennis of pingpong kan je spelen vanaf 6 jaar, onze oudste actieve competitiespeler is 81! Voor de kinderen vanaf 6 jaar worden op zaterdagvoormiddag de eerste basistechnieken op een speelse en leuke manier aangeleerd. De club is er voor jong en oud, voor zowel recreant als wedstrijdspeler. Als recreant kan je elke dinsdag en donderdag komen trainen en spelen van 19u30 tot 21u30, de jeugdspelers oefenen van 18u00 tot 19u30. Alle trainingen worden gegeven door gediplomeerde trainers. Voor wie zich wil meten met spelers van andere clubs zijn er allerhande competities.



Samen op de foto: de secretaris vanaf het eerste uur en de huidige voorzitter van TTC Hasselt.

International Youth Cup. Onze club organiseert tijdens het Pinksterweekend haar jaarlijkse International Youth Cup. Dan verwelkomen wij honderden jeugdspelertjes uit vele Europese landen. Vaak is er ook een delegatie uit Japan, China of Amerika. Voor dat jaarlijkse grootse tornooi is een terrein van 150 pingpongtafels beschikbaar!

Leden: Zoals voor elke sportclub hebben de covidjaren ons geen goed gedaan, maar stilaan gaat alles terug als vanouds. Momenteel hebben wij een 50-tal leden. Onze sport verloopt nu niet meer zo in the picture als in de glorietijd van Jean-Michel Saive. Wij proberen volwassenen en kinderen warm te maken voor tafeltennis via onder meer gratis lessen voor beginners, en voorstelllingen in basisscholen.
Wie interesse heeft, kan bijna elke avond eens langskomen in onze speelzaal op het terrein van het Beukenhof of ons telefonisch (0495 223764) of via mail (ttchasselt@hotmail.com) contacteren.

Accommodatie: Op onze accomodatie mogen we ook best fier zijn, met zijn grote speelzaal, fonkelnieuwe kleedkamers en douches, de bar en de keuken. Onlangs werd overal led-verlichting aangebracht.

De laatste varkenshouderij in Herk, het bedrijf van Luc Santermans

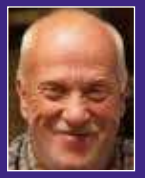

De varkenshouderij is een sector die vaak negatieve aandacht krijgt omwille van het grote overschot en de stikstofproblematiek die ermee samenhangt. In Vlaanderen alleen al werden in 2020 immers 5.700.000 varkens gefokt. We waren dan ook benieuwd naar een gesprek met de laatste varkenskweker van Herk.

Tot 2006 had Luc zelf nog 150 zeugen waarmee hij het hele proces begeleidde van geboorte tot volwassen dier van 125 kilogram. Na het overlijden van zijn vrouw Sonja verandert hij het bedrijf en gaat hij alleen nog tegen een vaste forfaitaire vergoeding vetmesten per beschikbare plaats en per maand. Dat veranderde de risico's maar ook de arbeidsvoldoening voor Luc, die nu per ronde 750 biggen van enkele weken oud geleverd krijgt. Hierdoor dienen de stallen niet meer verwarmd te worden zoals bij kleine biggetjes.
Het vetmesten zelf duurt ongeveer 4,5 maanden.

Het bedrijf wordt streng opgevolgd door het voedselagentschap wat betreft: stikstof in de lucht, lichthoeveelheid, oppervlakte per dier, ventilatie, alarm, bestrijding van ongedierte en toegelaten medicatie per hok. We waren verbaasd te vernemen dat er per dier grote kwaliteitsverschillen kunnen zijn die machinaal gemeten worden. Zestig procent van de productie gaat naar het buitenland, vaak naar Italie waar de hammen worden afgewerkt en gerookt en als parmaham terugkeren. De poten, oren en kop van een varken daarentegen zijn in trek als lekkernij in China. Goed om weten!

De kweker selecteert stressnegatieve zeugen zodat jonge biggen vandaag veel rustiger zijn dan vroeger. Een zeug levert ongeveer 33 biggen op jaarbasis en draagt meestal 115 dagen, te weten 3 maanden, drie weken en 3 dagen. Dat kunnen we onthouden!

Wanneer er soms een dier sterft (3%) wordt dit opgehaald door RENDAC die het kadaver omzet in elektriciteit.

Zijn bedrijf kreeg een groen label hetgeen betekent dat er een weinig stikstofemissie is. Deze stikstofemissie is immers allesbepalend in de sector.

Hij stelt vast dat het computergebruik de persoonlijke contacten binnen de sector helemaal hebben vervangen, wat hij jammer vindt. Hij is door zijn forfaitaire vergoeding niet meer afhankelijk van de supermarkten op wereldniveau die de prijzen bepalen. De goesting voor de sector is gebleven, maar toen hij de biggen ook nog zelf kweekte was de beleving toch anders. Vandaag leidt Luc een gemengd bedrijf waar hij, naast de varkenshouderij, ook nog 30 ha bewerkt voor grasland, maïs en tarwe. Daarbuiten verzorgt hij nog tuinaanleg hetgeen een steeds groter deel van zijn dagtaak inneemt.



Een wijzer voor de toekomst van iedereen





Naar aanleiding van het 50-jarig bestaan van vzw ELCKERLYC maakte Philippe Paesmans een kunstwerk als symbool voor de weg die werd afgelegd en die voor ons ligt.

Als basis hiervoor gebruikte Philip de kleurrijke pionnetjes die we kennen van onze gezelschapsspelen.

In dit kunstwerk heeft Philippe verschillende thema's uitgebeeld zoals: welk is de plek van ieder individu in een groep, welk is de spanning tussen verleden en toekomst, het wijzigen van een levensrichting, het unieke van iedere pionnetje dat we zijn, onze zichtbaarheid of onzichtbaarheid in de samenleving, de keuze tussen worden zoals iedereen of zoeken naar wie je al bent, veelzijdigheid, keuzevrijheid, richting en licht. De wijzer voor iedereen vond een vaste plek in de feestzaal van ontmoetingscentrum Elckerlyc.

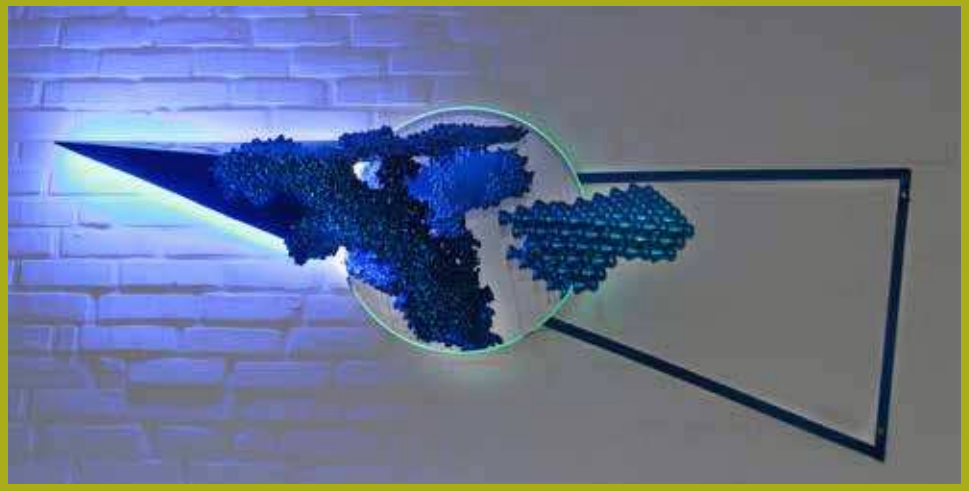

Philippe noemde zijn kunstwerk DE WIJZER.



De korte keten bij Eef

We ontdekten een stadsmoestuin op de grens van Sint-Lambrechts-Herk en Runkst: 'Hof van Eef'

Wat is Hof van Eef?

Hof van Eef is een vernieuwend project van stadslandbouw, op de grens van Sint-Lambrechts-Herk en Runkst, in de Runksterkiezel nr 113, gerund door **Eef Coolen** en **Caroline Vandenreyt.**

Eigenares Eef: 'In het verleden vond je op deze plek een buxuspark, vandaag is het een educatieve stadsmoestuin met verse groenten, kruiden en fruit. Maar Hof van Eef wordt veel meer: een wandelpark waar je kan zien hoe die groenten de kop opsteken, waar je tot rust kan komen in het groen, een plek voor workshops en lezingen,...'

Wat is stadslandbouw?

Projectleider Caroline: 'We doen aan stadslandbouw zonder kunstmatige bemesting, volgens de kalender van de seizoenen en met respect voor mens, plant en dier. Korte keten betekent: plaatselijk geteeld, dichtbij huis en zonder grote ecologische voetafdruk.'

Waarom Hof van Eef?

Eigenares Eef: 'Net omdat we mensen opnieuw willen laten proeven van echte, verse groenten die lokaal geteeld zijn. Tegelijk willen we stadsmensen in de hof letterlijk de kans geven om te ontdekken hoe sla of bonen uit volle grond komen.'



Eef Coolen begon ooit als journalist, maar gooide de boeg helemaal om, ging tuin- en landschapsarchitectuur studeren en is sinds 2015 de leading lady van tuinbedrijf Bolster. In 2020 kwam daar Hof van Eef bij, een educatieve stadsmoestuin met ambitie. De baas is niet te beroerd om zelf te boeren. Eef ga je dus geregeld tussen de bonen en de patatten vinden.



Caroline Vandenreyt is projectleider van Hof van Eef en coördineert alles van A tot Z. Van de eerste zaadjes die de grond ingaan, tot de groentepakketten die u aan huis krijgt. De hofdame, zullen we maar zeggen.

Hof van Eef werd, na het startjaar, ook een educatief wandelpark doorheen de moestuin en een ontmoetingsplek voor gelijkgezinden. De eerste groentepakketten gaan de deur uit vanaf 15 maart, de laatste groenten krijg je dan in de week van 21 december 2023. Je kan kiezen uit een eenpersoonspakket, een pakket voor twee personen of een gezinspakket.

Groepsbezoeken zijn mogelijk na reservatie.

Alle info: www.hofvaneef.be
info@hofvaneef.be

Herkse wielrenners, vroeger en vandaag



Huyskens Cyriel
° 1935, 46 zeges



Leen Thieu
° 1930, 28 zeges



Nelissen Raymond
° 1953, 12 zeges

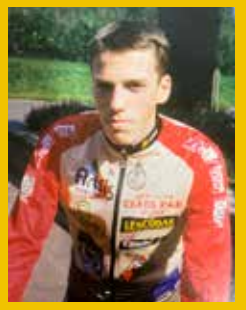

Nelissen Jürgen
° 1981, 8 zeges



Raskin Frank
° 1963, 51 zeges



Penxten Ronny
° 1960, 30 zeges



Van Brabant Yannick



Zwerts Romain
° 1936, 4 zeges



Zwerts Roger
° 1941, 1 zege



Reenaers Roger en vader Jef



Penxten Johan
° 1968
30 ritzeges



Uijtebroeks Cian
°28.02.2003,
klaar voor een beloftevolle toekomst

Naar aanleiding van de sluiting van rijwielhandel Martens vorig jaar werden vele herinneringen opgehaald van Herkse jongeren met talent die destijds actief waren als wielrenner. In de periode van 1848 tot 2011 werden 499 ritzeges naar Sint-Lambrechts-Herk gebracht. Hieronder brengen we enkelen van hen onder uw aandacht. Toptalent Uijtdebroeks Cian, kleinzoon van Uijtdebroeks Romain, maakte in 2022 de rechtstreekse stap van de junioren naar de profs bij Bora-Hansgrohe. Hij won op 28 augustus 2022, als 19-jarige, de Ronde van de Toekomst.



Jos in 2022

Jos Smets & zijn blijvende liefde voor houtsnijwerk

Soms zegt men dat het bloed kruipt waar het niet gaan kan. Vermoedelijk is dat ook zo voor Jos Smets die zijn leven lang gepassioneerd werd door hout en houtbewerking. De gezinswoning op de Steenberg in Herk herbergt een ongewone passie en creativiteit die aanving omstreeks 1984. Zijn pensionering dateert van 2005 maar blijkbaar was dit niet het einde van zijn actieve leven, integendeel. Drie ateliers puilen uit van materialen en getuigen van zijn blijvende interesse in alle houtsoorten, zoals linde, noten en eik.

Jos restaureerde samen met Hugo Vanholst het Onze Lieve Vrouwbeeld in onze kerk en 2 houten staanders. Zij organiseren in de loop van februari/maart 2023 een gezamenlijke tentoonstelling in zaal Elckerlyc met als thema: passie voor houtbewerking.









Jos in 1984



Op **vrijdag 16 december** organiseert **Moos Herk in de Wereld**, samen met **Haspo-O Zepperen** een informatiemoment in Elckerlyc over Madagascar. Tijdens twee (inhoudelijk identieke) voorstellingen **(om 10 en 20u)** wil Jaak Poncelet de ervaringen van zijn inleefreis delen. Na de voorstelling is er mogelijkheid om na te keuvelen met een hapje en een drankje t.v.v. de projecten van "Moos Herk in de Wereld". De toegang is gratis.

Christmas Blues Night op zaterdag 17 december om 20u00 in zaal Elckerlyc





Voor wie dit jaar wil kiezen voor een minder klassieke Kerstmis, is er Christmas Blues Night. Met Bart 'Arnauts' zang en gitaar, 'Mark Sepanski' mondharp, 'Raffe Claes' gitaar, 'Jef Gijbels' drums en 'Patrick Indesteege' aan de bas. Ze speelden de voorbije jaren op heel wat bekende festivals en clubs in België. Het voorprogramma wordt gebracht door Cash Reloaded. Deze Johnny Cash tribute band, die ook al eens te gast was op Elckerlyc Live in het café, brengt 'The Man in Black' op een sublieme manier terug tot leven.

CHRISTMAS BLUES NIGHT:
Een onvergetelijke blues avond in verschillende stijlen. Kaarten in voorverkoop te bestellen via: j.l.h@skynet.be of via gsm 0475 86 88 09.





Concentratie gevraagd

Iedere dinsdag van 13u30 tot 15u30 is het menens op de Petanquebaan van domein Beukenhof. Iedereen is er welkom.

Het team van Thomas Devos, oprichter van Debeer & Devos. https://debeerendevos.be



Thomas zocht en vond zijn toekomst in de hoogte, in de bomen dus.



Thomas Devos: een ongewoon beroep op ongewone hoogte

Als kind was het grote weiland achter de woning van Thomas (°1984) reeds zijn geliefde speelterrein, later als tiener trok hij vaak naar de beemden van Wellen. Wellicht zat er toen reeds een avonturier in hem verscholen, een kleine durver.

Uit zijn jeugdige en onbezonnen jaren groeide een hunker naar 'graag buiten zijn' en 'in bomen klimmen'. Hij startte in 2013 een opleiding als European Tree Worker, waar hij een Europees certificaat ontving dat zijn vakkennis als boomverzorger bevestigde. Hij leerde er over de vele boomsoorten én over het optimaal beheer ervan. Samen met dit flinke pakket theorie verwierf hij kennis over de integrale Boomzorg en hoe deze praktisch toe te passen: bomen snoeien, klimmen met touwen, al bengelend aan een touw soms zwaar gereedschap hanteren. Niet eenvoudig!

Zijn diploma is Europees erkend, met opdrachten in binnen- en buitenland. Tijdens zijn opleiding leerde Thomas vriend Niels kennen, die nu de Beer heet. De derde persoon van het drietal dat leidend optreedt is Michaël, de giraf want 2 meter groot. Een vos, een beer en een giraf die met hun voeten stevig op de grond staan. Ze beseffen immers dat constante bijscholing noodzakelijk is. Ook de investeringen zijn aanzienlijk met 2 jeeps, 5 camionetten, een hakselaar, zagen, touwen, kabels, meetapparaten en nog veel meer.

Zijn eerste grotere opdracht was in 2016, op domein Beukenhof. Ondertussen is De Beer & De Vos een waarborg geworden voor zorgvuldig beheer. Eind augustus van dit jaar kwam het team van De Beer & De Vos terug om de gevaarlijk overhangende en middelste takken van de bejaarde, nog mooi ogende beukenboom te verwijderen. Nog later, in oktober, werd de kruin gehalveerd.

Hun team draagt zorg voor bomen, zoals iemand die van bomen houdt. Het ecologisch gedachtegoed is hen immers niet vreemd.

Naast zijn gezin (tweede kindje op komst) blijven bomen de grote passie van Thomas.

Een teamspeler in hart en nieren!

Bomen hebben niet alleen last van de opwarming van het klimaat maar zijn ook een deel van de oplossing.
Ze slaan immers koolstof op waardoor hun omgeving verkoelt.
Wist je dat een loofbos 8 graden koeler is dan een naaldbos?

Treinhalte Sint-Lambrechts-Herk van 1937 tot 1958



De aanleg van de spoorweg in 'Herck Saint-Lambert



De Zwikbrug

Na de uitvinding van de stoomlocomotief in 1828 werden in Engeland de eerste spoorlijnen aangelegd. Het eerste spoortraject buiten Engeland was de lijn Brussel-Mechelen in ons land in 1835. Daarna volgde er in Belgie een snelle uitbouw van een dicht spoorwegnet.

Na de aanleg van de spoorlijn Landen - Sint-Truiden in 1839 volgden zes jaren van politieke discussies over de vraag of Sint-Truiden verbonden zou worden met Hasselt of met Tongeren. De Hasseltse jeneverstokers wonnen het pleit voor de aanleg van een spoorlijn van 18 km naar Hasselt. Voor de aanvoer van graan en het afvoeren van de jeneverproductie was deze verbinding voor hen immers erg belangrijk. De werken werden opgestart in december 1845.

Ruim 800 arbeiders werden ingezet. Alles was handenarbeid: kruiwagen, spade, paard en kar werden ingezet. Reeds in juni 1846 kon men de rails leggen. Een te steile helling - de noordflank van de Herkvallei - werd uitgeschakeld door het uitgraven van een sleuf van maximaal 8 m diep en 1090 m lang. Deze grond werd getransporteerd om er een hoge dijk mee op te werpen aan weerszijden van de Herk, tot een eind in Alken. De resterende uitgegraven grond werd opgehoogd tot een heuse heuvel, rechts van de Kattendansstraat, tegen de spoorweg aan de westzijde.

Tussen Alken en Hasselt (1821 m) werden drie bruggen gebouwd: een 10 meter hoge brug over de Herk, een viaduct over de Paenhuisstraat en een brug, de Zwikbrug in de Vorststraat. De voorloper van deze brug stortte reeds in op 17 april 1846.

De smalle brug in de Kattendansstraat zal pas gebouwd worden tijdens W.O. I door de Duitsers. De Zwikbrug werd gebombardeerd maar na de oorlog hersteld.

Op 23 september 1846 meldt het *'Journal du Limbourg Belge' : 'Tijdens de namiddag werd een uitzonderlijk fenomeen opgemerkt op het terrein langs de pas aangelegde spoordijk, die de Herkvallei dwarst, nabij de huidige Molenveldweg. Door de grote druk van het aanzienlijke gewicht van de 10 m hoge dijk aan weerszijden van de Herk, zakte een bruggenhoofd en de nabije dijk 4 meter diep de ondergrond in. Het onderliggend dikke pakket veen - half vergane, mulle plantenresten - werd zijdelings opgestuwd over een afstand van 45 meter, een breedte van 15 meter en een hoogte van 3 meter: een veengronderuptie.*

Deze ramp was vooral een groot probleem voor de Hasselaren. Het inhuldigingsfeest van de spoorlijn was immers gepland op 12 juli 1847 en ging door, maar zonder trein. Tot Alken kon het spoor gebruikt worden, vanaf Alkens station trokken de uitgenodigde treinreizigers met paard en koets naar Hasselt om er de inhuldiging bij te wonen. De herstellingswerken in Herck Saint-Lambert waren immers nog niet voltooid. Het duurde tot 8 december 1847 vooraleer het volledige traject gebruiksklaar was.



Mammoet

De mammoet van Alken wandelde in Herk

Omstreeks 1900 waren enkele Hasselaren geïnteresseerd in vindplaatsen van fossielen van mammoeten en andere fossiele resten. Die interesse was er zeker voor de ongewone concentratie grote beenderen die men in 1904 aantrof in een open zandgroeve (metselzand) in de Meerdegatstraat, aan de westzijde van de boomgaard achter de hoeve met huisnummer 49. Twee Hasselaren worden in dit verhaal genoemd: priester Florent Silveryser en apotheker Sylvain Vreven. Beiden onderhielden nauwe contacten met de Brusselse geoloog Michel Mourlon. Samen bezochten ze de Alkense zandput met fossiele beenderen.

In een eerste rapport maakt Michel Mourlon melding van de vondst van uitzonderlijk goed bewaarde mammoetbeenderen. Bij het tweede bezoek werd hij vergezeld van paleontologen die versteld stonden van een nieuwe vondst in dezelfde zandwinning. Op 3 meter onder het maaiveld vonden ze skeletbeenderen van een wolharige neushoorn, van een mammoet en een verzameling andere beenderen evenals vele schelpen, silexkeitjes en visgraten. De Alkense mammoet en de wolharige neushoorn leefden in het Laat-Pleistoceen, dit is op het einde van de IJstijden, omstreeks 15.000 jaar geleden stierven ze uit. De silexkeitjes en de schelpjes hebben een veel oudere herkomst. Zij werden meegevoerd met het Herker beekwater in haar bovenloop uit lagen die vele miljoenen jaren geleden door de toenmalige zeeën werden afgezet.

Verkeerdelijk wordt de vindplaats soms aangeduid als zijnde in Herk; maar ere wie ere toekomt, de mammoet is wel degelijk van onze buren in Alken.

Hij/zij mag dan wel in Alken gevonden zijn, maar deed ongetwijfeld zijn of haar boodschappen in Sint-Lambrechts-Herk!

Zijn broertje, in 1860 gevonden in Lier, staat in volle glorie in het museum in Brussel.



De fossiele skeletdelen van de in Alken opgegraven mammoet worden bewaard te Brussel in de kelders van het Koninklijk Belgisch Instituut voor Natuurwetenschappen. De paleontologen hebben deze fossiele vondsten, nog steeds niet digitaal geïnventariseerd waardoor men niet weet in welke lade van de honderden ze zich precies bevinden! Ga dus niet zoeken!



Fossiele tand in het museum van Maastricht

Dop je mee?

Het Belgisch Centrum voor Geleidehonden vzw (BCG) leidt sinds 1990 blindengeleidehonden op voor personen met een visuele beperking. Ze doen dit omdat een geleidehond ervoor zorgt dat blinde en slechtziende personen op een veilige, meer ontspannen en zelfstandige manier actief zouden kunnen zijn in onze samenleving. Om de werking te ondersteunen is er nu een dopjesactie.

Deze honden helpen hun baasjes, die blind of slechtziend zijn, om zo goed mogelijk een normaal leven te leiden. Dit doen ze op allerlei manieren: door obstakels te omzeilen op de stoep, een stoeprand of een zebrapad aan te geven of door een zitplaats te zoeken in de bus of op de trein. Een takenpakket waarvoor de honden speciaal moeten worden opgeleid. Het Belgisch Centrum voor Geleidehonden (BCG) doet dat met veel plezier. Maar die opleiding is niet goedkoop. Daarom bestaat de dopjesactie: plastic dopjes inzamelen is voor het BCG een extra manier om wat geld in te zamelen. De dopjes moeten kleiner zijn dan 25 cm, schoon en droog.



Belgisch Centrum voor Geleidehonden
Sint-Truidersteenweg 309 3700 Tongeren
www.geleidehond.be
https://dopjesactie.be

Bruikbaar: smeerpasta's, choco, honing, smeerkaas, koffie, kinder surprise eitjes, fruitsap, wijndoppen in plastic, sauzen, kruiden, shampoos, douchegel, tandpasta, spuitbussen, stiften, pennen, water, sportdrank, frisdrank, melk, medicatie, zalf, deo, haarproducten, afwasproducten, olie, azijn, detergent, plantenvoeding

Niet bruikbaar: metalen doppen, wijnkurken, rubberen doppen, handsproeiers, pompjes, wasspelden, inktcassettes, batterijen, kroonkurken, doppen groter dan 25 cm.

In Sint-Lambrechts-Herk is er een inzamelpunt voor plastic dopjes aan het gebouw van de Wiekslag op het adres: Jukstraat 33 te 3500 Hasselt, Sint-Lambrechts-Herk.



Jubileumconcert 50 jaar Elckerlyc door Capella Nova

Het publiek dankte na afloop voor de voordracht van Kris Greeven en de muziek van Capella Nova, eerst met een stil applaus, en nadien met een staande ovatie.

Verkeersdruk(te)

Als je naast een drukke weg woont, weet dan dat er een meetinstrument bestaat om de verkeersdrukte te meten dankzij **'telraam.net'.**

Druk betekent in het geval van Herk 10.000 voertuigen per dag waarvan 15% vrachtverkeer. Onze dorpsgenoot Robert Vandenborn (Sint-Truidersteenweg 501) plaatste sinds januari 2020 een telraam aan de gevel van zijn huis. Hij meet alle verkeer (enkel bij daglicht en vanaf 4 uur 's morgens). Sinds de coronacrisis van 2020 halveerde het verkeer maar op hoogdagen waren er 10.000 bewegingen per dag in 2 richtingen (voetgangers, fietsers, auto's en vrachtwagens).

Robert Vandenborn: *"Bezoek de website: telraam.net - klik op de kaart - tussen Hasselt en Alken en klik op het telraam dat aan mijn venster hangt."*

Het Telraam-toestel functioneert op netstroom en wordt bevestigd aan de binnenkant van een raam op het gelijkvloers met zicht op de straat. Telraam kan, weliswaar enkel overdag, op een efficiënte wijze al het verkeer in een straat tellen. Robert deed in maart mee met de telling van 'straatvinken.be' (één uur tellen in beide richtingen) en stelde vast dat deze overeenkwam met de gegevens van zijn 'telraam.net'. Info: robert.vandenborn@telenet.be

De stad heeft einde augustus werken laten uitvoeren aan de Hogebergstraat en de Pastorijstraat door het aanleggen/vernieuwen van fietssuggestiestroken.

asfalteringswerken in de Gravin de Stembierstraat





fietssuggestiestroken in de Pastorijstraat

Fietssuggestiestroken zijn geen fietspaden. Ze worden daarom in het okergeel en niet in het rood aangeduid. Het doel van fietssuggestiestroken is het visueel versmallen van de rijbaan en het aanduiden van de positie van de fietser. Het wijst het overige verkeer op het medegebruik van de rijbaan door de fietser. Deze voorstelling werkt snelheidsremmend voor het overige verkeer. Een fietssuggestiestrook mag ook gebruikt worden door auto's en mag dus nooit in 2 richtingen worden gebruikt, zoals dat bij een dubbelrichtingsfietspad wel mogelijk is.

“Zoe joent da bè o.s gezeid”

De snau loeg dik dizze muerege
er lag deze morgen een dik pak sneeuw

Dei hèt ’n lang toeng
zij kan niet goed zwijgen

Di-je kan iech nie thoawes weize
die ken ik niet

Di-je is nie onder ’n doi-j hin oawtgebruud
dat is een plantrekker

Blèf ur eige, a.ner zèn ter al genoeg
blijf jezelf, er zijn al genoeg anderen

Erratum: De schoolfoto van de jongens die afgedrukt werd in het vorige krantje is van 1945 – 1946 met onder meer Valère Bex op de foto. De jongens werden geboren in 1938 en zaten toen in de klas van meester Van Herk Armand.



Achter de sportvelden van Herk Sport staat een bordje met de naam **“Greetjesbrug”**.

Er werd navraag gedaan aan de toog, niemand schijnt te weten waar die naam vandaan komt, laat staan dat men dit bruggetje al weet liggen want dit is voor iedereen blijkbaar ook niet vanzelfsprekend. Daarom deze oproep:
‘Welke ontstaansgeschiedenis heeft de “Greetjesbrug”, welk raadsel schuilt achter deze naam?

Antwoorden naar: herkskrantje@telenet.be

Herk(en) de natuur:

op zoek gaan naar onze verborgen veldwegen.









Beste Hasselaar,

Nu het jaar ten einde loopt, kijken we vooruit naar een nieuw jaar met nieuwe kansen, activiteiten en toffe ontmoetingen.

Bovendien staat er van alles te gebeuren in jullie wijk, lees er meer over in deze wintereditie.

Burgerparticipatie dragen wij hoog in het vaandel en daar handelen we ook naar!

Graag geven we de Hasselaren een duwtje in de rug. Heb je een leuk idee om samen met de buren uit te voeren? Laat het weten en vraag een **wijkbudget** tot 2.500 euro aan om jullie project te realiseren.

Belangrijk is dat er minimaal vijf buurtbewoners achter het voorstel staan.

Aanvragen kunnen ingediend worden tot 15 februari.
Meer info vind je via www.hasselt.be/wijkbudget.

Ook in 2023 wordt er één buurt verkozen tot **‘Buurt van het jaar’.**
De winnende buurt mag deze titel een jaar lang met trots dragen.

Zorgen jullie voor een fijne sfeer en aangename buurt om in te wonen? Organiseren jullie activiteiten en ondernemen jullie acties voor een goede leefbaarheid?

Doe mee en maak kans op een prijs van 500 tot 2.500 euro en een bekroning voor ‘Buurt van het jaar’ met een straatnaambord.

Dien jullie aanvraag in voor 1 maart via www.hasselt.be/buurtvanhetjaar.

We wensen je alvast hartverwarmende feestdagen en een schitterend nieuwjaar.

Dymfna Meynen
Schepen van de Hasselaar

Steven Vandeput
Burgemeester





Foto’s: Boumediene Belbachir

De uitleiding:

De kunst van het leven is thuis te zien alsof men op reis is.

Beelden doen herleven



Burgervader en gemeenteraadsleden van Sint-Lambrechts-Herk (1953 – 1958)

Staand: Van links naar rechts: Pastoor Lux, Jean Grauls, Jef Haenen, Miel Croes, Gas Vanholst, burgemeester Paul Poncelet, Sooi Briers (Francois), Jang (Jan) Houben, Jefke Peeters, Fons Vandenborn, Jef Vanholst (veldwachter)
Zittend: De uittredende raadsleden Nulens Franciscus en Keupers Louis

Uitnodiging

Alle Herkenaren worden door de Dorpsraad op ZONDAG 15 januari 2023 uitgenodigd op de NIEUWJAARSRECEPTIE in ontmoetingscentrum ELCKERLYC van 18u00 tot 21u00.

Je kan dit krantje ook in PDF ontvangen per mail.
Het volstaat een berichtje te sturen naar herkskrantje@telenet.be
Voor onze vorige editie zie de website: www.st-lambrechts-herk.be

Colofon

onze volgende editie komt uit medio maart 2023
Wil jouw vereniging of organisatie hierin een activiteit of foto laten opnemen?
Stuur tijdig een mailtje naar herkskrantje@telenet.be
Fotografen: Redactieploeg **Vormgeving:** tricolor.be
Drukwerk: Realise Printing **Verantwoordelijke uitgever:** René Kumpen